

Benutzerhandbuch

Download und Installation der kostenlosen Software

Klicken Sie einfach in der Menüleiste der Homepage auf "Download".

Nachdem Sie Ihre e-mail-Adresse eingetragen haben und auf den Download-Button geklickt haben, öffnet sich automatisch ein Dateidownloadfenster. Nachdem Sie "Ausführen" gewählt haben, erfolgt die automatische Installation. Alternativ können Sie "Speichern" wählen, um das Programm auf Ihrem PC zu speichern. Folgen Sie den entsprechenden Hinweisen des Installationsprogrammes.

Es ist möglich, daß während des Installationsprozesses das Programm Microsoft .Net Framework heruntergeladen und installiert werden muß. Abhängig von der Geschwindigkeit Ihrer Internetverbindung kann das einige Minuten in Anspruch nehmen. Im Anschluß wird die Installation des MyPhotoFun-Editor fortgesetzt. Nach erfolgreichem Abschluß der Installation finden Sie eine Verknüpfung auf Ihrem Desktop, mit der Sie den MyPhotoFun-Editor öffnen können.

Microsoft .Net Framework - Was ist das?

Bei .Net Framework handelt es sich um eine Technologie von Microsoft. Es ist eine Erweiterung des aktuellen Windows Systems. Das .Net Framework garantiert einen sicheren und verlässlichen Weg, den MyPhotoFun-Editor mit dem Internet kommunizieren zu lassen. In Zukunft wird vermehrt das .Net Framework bei der Programmierung neuer Software verwendet werden.

Gestalten Sie Ihr eigenes Album oder Ihren eigenen Kalender in nur fünf Schritten:

Nach der Installation des MyPhotoFun-Editor klicken Sie einfach auf das MyPhotoFun-Editor Icon auf Ihrem Desktop, um das Programm zu öffnen.

Wichtiger Hinweis:

Wenn Sie das Programm das ERSTE MAL öffnen, will der Editor eine Verbindung zum Internet aufbauen um Ihre Internetverbindung zu prüfen. Gestatten Sie diese Verbindung! Damit wird die Internetberechtigung für den MyPhotoFun Editor in Ihren Sicherheitseinstellungen eingetragen. Anderenfalls kann es sonst eventuell passieren, dass Sie bei Ihrer Bestellung keine Bilder hochladen können, weil Ihre Sicherheitseinstellungen (Firewalls) eine Verbindung blockieren. Eine Lösung für diesen

Fall finden Sie in der Hilfe unter „Häufig gestellte Fragen“ und am Ende dieses Handbuchs.

Schritt 1: Was möchten Sie tun?



Unmittelbar nachdem Sie das Programm geöffnet haben, öffnet sich ein Fenster. Sie haben zwei Möglichkeiten:

- **Entweder erstellen Sie ein neues Dokument** (neues Album oder neuen Kalender gestalten)
- **Oder Sie wählen ein bereits vorhandenes Dokument zur Weiterverarbeitung aus** (auswählen und öffnen einer Datei aus der bereitgestellten Liste)

Wählen Sie aus und klicken Sie auf "OK" um fortzufahren.

Schritt 2: Welches Produkt möchten Sie?



Wenn Sie sich dafür entschieden haben, ein neues Dokument zu erstellen, werden Ihnen alle Möglichkeiten in einer Liste angezeigt, aus der Sie auswählen können. Wählen Sie das Produkt, das Ihren Anforderungen entspricht, sorgfältig aus. Die eingeblendeten Eigenschaften helfen Ihnen dabei. Es ist bei einem Großteil der Produkte aber auch möglich, es später in ein anderes Produkt umzuwandeln. So kann man aus einem Large Fotoalbum ein Medium machen oder aus einem 40 Seiten Album ein 20 Seiten Album. Nach dem Abspeichern (unter einem andern Namen) stehen Ihnen dann beide Varianten zur Bearbeitung zur Verfügung.

Hinweis !

Kontrollieren Sie Ihr neues Produkt sorgfältig, z. B. müssen Texte ggf. in der Größe angepasst werden und Rahmen und Effekte überprüft werden.

Schritt 3: Möchten Sie einen Hintergrund verwenden?

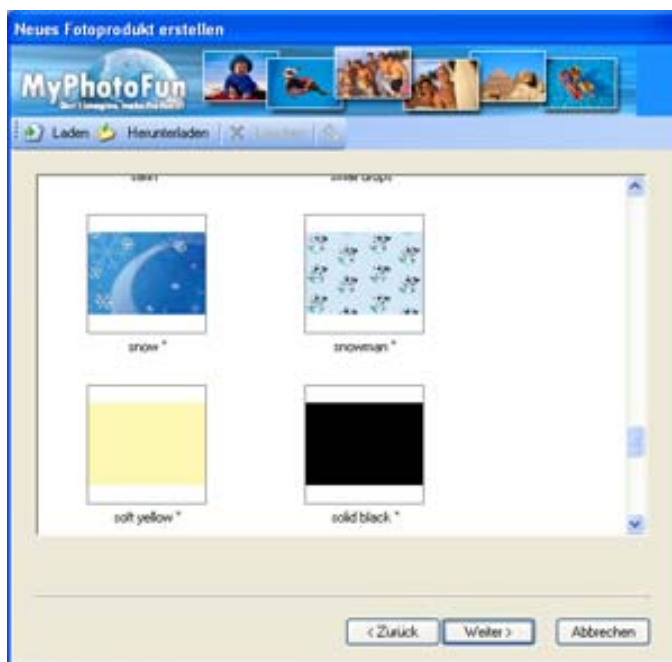

Nach der Produktauswahl kommen Sie zum Menü Hintergründe. Der Editor stellt je nach ausgewähltem Produkt verschiedene Hintergründe zur Verfügung. Diese können kostenlos heruntergeladen werden, indem Sie auf "Herunterladen" klicken. Wählen Sie den Hintergrund aus, den Sie verwenden möchten. Es werden nicht für alle Produkte dieselben Hintergründe angeboten. Sollten für das Produkt, das Sie gewählt haben, keine Hintergründe zur Verfügung stehen, werden Sie vom System entsprechend benachrichtigt. Während die Hintergründe abgerufen werden, wird eine Verbindung zum Internet aufgebaut. Sie können auch eigene Hintergründe verwenden! Das ist praktisch, wenn Sie auf allen Seiten den gleichen eigenen Hintergrund verwenden möchten. Klicken Sie dazu auf "Laden" und suchen Sie sich aus Ihrem Verzeichnis Ihr gewünschtes Motiv

aus. Benötigt wird dazu ein jpg-file. Generell können Sie **auch hinterher** auf allen Seiten einzeln oder für alle Seiten gesamt den Hintergrund austauschen (rechte Maustaste oder Menüpunkt "Design". Das ist allerdings etwas zeitaufwendiger. Sie können später aber auch jede Seite mit Ihren Fotos frei gestalten, d.h. ein Foto als Hintergrund einfügen und mit Effekten versehen. Vergrößern Sie dazu ein Foto auf Seitengröße und setzen es hinter die anderen Fotos. Nachdem Sie einen Hintergrund gewählt haben, klicken Sie auf "Weiter", um mit der Erstellung Ihres Albums fortzufahren.

Schritt 4: Rahmen und Schattierungen



Sie können jetzt festlegen, ob Sie einen Rahmen um jedes Bild legen möchten. Wählen Sie die Linienstärke in 0,5mm Schritten, z.B. Linienstärke 2= 1mm. Sie können auch später alle Bilder oder jedes Bild einzeln mit verschiedenen Rahmen versehen: Menü "Ansicht/Bild bearbeiten" oder rechter Mausklick aufs Bild/Bild bearbeiten. Mit dem Haken bestätigen, wenn die Änderung für alle Bilder gelten soll. Das Gleiche gilt für die Funktion Schatten. Bestätigen Sie Ihre Auswahl mit "Fertig".

Schritt 5: Fotos automatisch oder Fotos und Texte manuell hinzufügen

Bitte beschäftigen Sie sich jetzt zunächst mit den Möglichen des MyPhotoFun Editors, bevor Sie mit einem "richtigen" Produkt beginnen. Sie können am unteren Fensterrand die angebotenen Layoutvorschläge ansehen und sehen dort auch, wie viele (freie) Platzhalter im aktuellen Vorschlag enthalten sind.

Seitenlayout

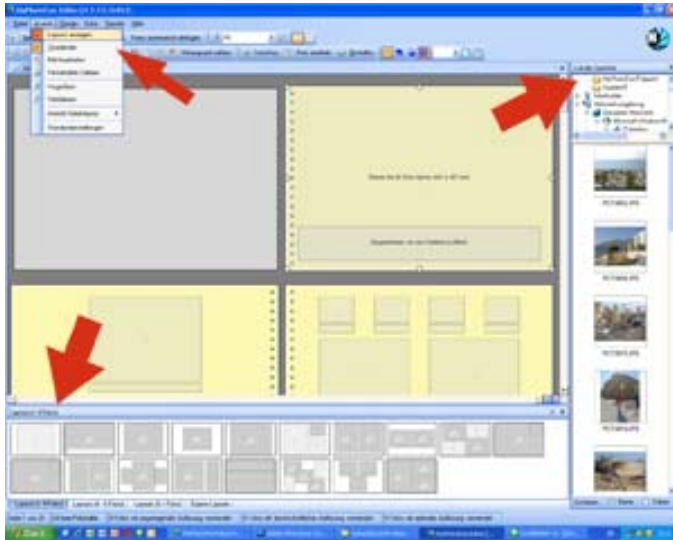

Jedes Produkt bietet eine große Bandbreite an Seitenlayouts. Wenn Sie das Layout einer Seite verändern möchten, klicken Sie mit der linken Maustaste auf das gewünschte Layout am unteren Bildschirmrand und ziehen es auf die entsprechende Seite.

Entsprechend Ihren Wünschen und der Bilderzahl, die Sie verwenden möchten, können Sie jetzt das Layout der Seiten festlegen. Sie können dazu Layoutvorschläge einfach so übernehmen, aber auch jederzeit und auf jeder Seite eine vollkommen eigene Gestaltung vornehmen.

Hinweis!

Wenn Sie das Layout einer Seite verändern, der Sie bereits Fotos hinzugefügt haben, müssen diese dem neuen Layout entsprechend angeordnet werden. Enthält das neue Layout jedoch weniger Rahmen als für die Anzahl der eingefügten Fotos nötig sind, öffnet sich ein Fenster mit einem Warnhinweis. Wenn Sie auf "Weiter" klicken, werden automatisch die überschüssigen Bilder entfernt, die nicht hineinpassen.

Bilder automatisch einfügen

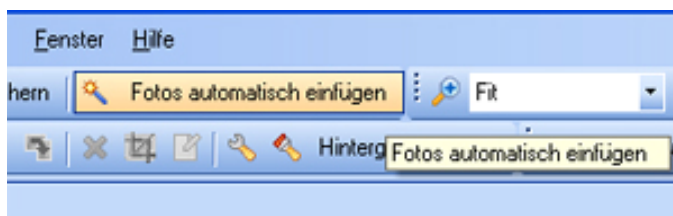

Hinweis!

Der MyPhotoFun Editor verwendet beim Gestalten nur die Vorschaubilder. Beim Upload der Daten werden die Fotos vom Originalspeicherplatz geladen! Dieser muss also beim Senden zur Verfügung stehen! Am Besten, Sie speichern Bilder, die Sie auf externen Datenträgern haben, nun auf Ihre Festplatte!

Haben Sie Ihre Seiten im Großen und Ganzen aufgeteilt und stimmt die angezeigte Anzahl der Platzhalter mit der Anzahl Ihrer Fotos überein, können Sie die Funktion "Fotos automatisch einfügen" anklicken. Aber Sie können Fotos auch ab einer bestimmten Seite einfügen und dabei noch festlegen, wie viele Bilder pro Seite platziert werden sollen. Probieren Sie diese Funktionen einmal durch: In dem sich öffnenden Fenster klicken Sie auf das blaue Plus und können dann Ihren Ordner auswählen. Markieren Sie alle gewünschten Bilder und bestätigen Sie diese Auswahl mit "Öffnen". Die ausgewählten Fotos befinden sich nun im Transfermenü und können jetzt noch, wenn nötig, in der Reihenfolge mit den Pfeiltasten geändert werden. Nach der Bestätigung mit "Weiter" erscheint die Funktion "ab Seite" und "Anzahl der Fotos". Einfügen und- Fertig!
Das könnte schon das fertige Fotoalbum sein.

Nutzen Sie aber die weiteren Möglichkeiten Ihres MyPhotoFun Editors. Sie können die Größen und Platzierungen der Bilder verändern, die Fotos bearbeiten und mit interessanten Effekten versehen. Bearbeiten Sie Ihre Bilder. Die Befehle dazu finden Sie in der Menüleiste oben, durch einen rechten Mausklick oder einen Doppelklick auf das Foto. Wenn Sie mit dem Mauszeiger über den Icons kurz verharren, erscheint die Erklärung.

Bilder oder Texte manuell einfügen

Wählen Sie in der rechten Menüleiste den Ordner aus, in dem die Fotos gespeichert sind, die Sie verwenden möchten. Diese werden automatisch in der Vorschau als Thumbnails (Vorschaubilder mit niedriger Auflösung) angezeigt. Der MyPhotoFun-Editor verändert selbstverständlich Ihre Originalfotos nicht, wenn Sie diese bearbeiten.

Layoutleiste und Ordner mit Ihren Bildern (Thumbnails)

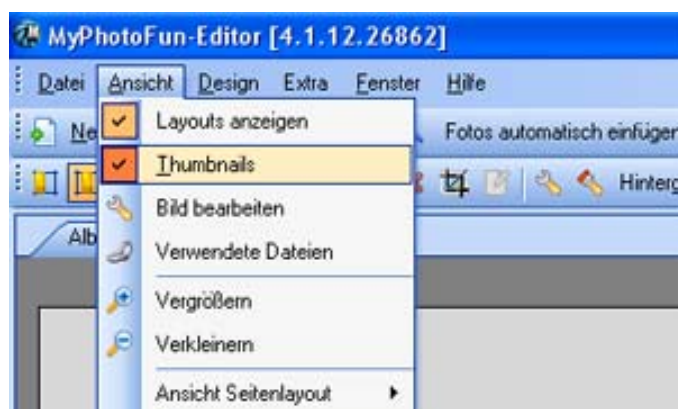

Sollte die rechte Menüleiste mit Ihren Ordnern und den Thumbnails oder die untere Menüleiste mit den Layoutvorschlägen mal geschlossen sein, können Sie diese unter dem Rollup "Ansicht" wieder aufrufen.

Layoutvorschläge spiegeln



Wenn Sie den Mauszeiger über die Layoutvorschläge halten, sehen Sie welche Layouts gespiegelt werden können um mehr Variationen zu erhalten.

Plazieren und Verschieben der Bilder



Bevor Sie mit dem Einfügen der Bilder beginnen, empfehlen wir zu überprüfen, ob die Platzhalter an ihrer Stelle fixiert sind. Ersichtlich an dem geöffneten oder geschlossenen gelben Schloss. Zum manuellen Verschieben dann wieder mit einem Klick entsperren. Auf dem Bildschirm sehen Sie nun die einzelnen Seiten des Fotoalbums mit Rahmen für Fotos und Texte. Wählen Sie mit der Maus ein Foto aus der Vorschau aus. Halten Sie die linke Maustaste gedrückt und ziehen Sie das Bild in den gewünschten Rahmen. Lassen Sie die Maustaste los und das Foto wird automatisch im Rahmen platziert (drag & drop).

Hinweis !

Der Dateiname des Bildes erscheint in der Vorschau nun blasser, so dass Sie sehen können, welches Bild Sie bereits verwendet haben. Sie können Bilder natürlich auch mehr als einmal platzieren.

Bilder verschieben oder austauschen, Rückgängigfunktion

Sie können nun die Bilder auch manuell verschieben. Achtung: Dabei verschieben Sie den Platzhalter aber mit. Schieben Sie ein Foto auf eine andere Stelle, verdeckt es gegebenenfalls ein Foto, was vorher an dieser Stelle war. Möchten Sie ein Bild nach dem Einfügen nun doch in einen anderen Platzhalter einsetzen, sollten Sie das Foto einfach löschen und noch einmal aus Ihrem Ordner in den richtigen Platzhalter einsetzen.



Benötigen Sie zusätzliche Platzhalter, können Sie diese mit Hilfe des Icon (grünes +) oben rechts, leicht einfügen. Mit den gebogenen Pfeilen kommen sie einen Schritt zurück oder wieder vorwärts.

Text einfügen



Doppelklicken Sie mit der linken Maustaste auf das zu bearbeitende Textfeld (Textfelder sind durch ein T gekennzeichnet, Bildunterschriften befinden sich direkt unter den Bildern), damit sich das Textbearbeitungsprogramm öffnet. Sie können zwischen verschiedenen Schriftarten, -größen und -farben wählen. Zum Bearbeiten muss der Text markiert sein. Sollte der Text für den ausgewählten Rahmen zu lang werden, sehen Sie dies in der Vorschau. Zusätzlich erscheint ein Hinweis, der Sie darauf aufmerksam macht. Das gleiche gilt auch für die Höhe des Textes. Sie können den Text links- und rechtsbündig, oben und unten sowie mittig im Textfeld ausrichten. Mit Strg/c können Sie einen markierten Text kopieren und mit Strg/v in das nächste Textfeld einfügen.

Ausschneiden von Bildelementen

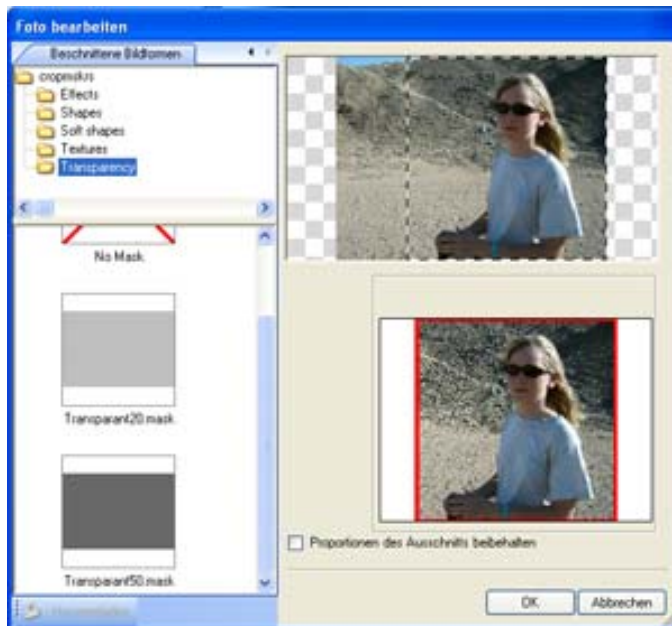

Wählen Sie ein Bild aus und öffnen Sie die Bildbearbeitung mit einem Doppelklick, wenn Sie einen Ausschnitt erstellen möchten. Bei der Voreinstellung "Proportionen der Fenstergröße beibehalten" können Sie einen Ausschnitt wählen, der genau in den Platzhalter passt. Entfernen Sie das entsprechende Häkchen, werden die Seitenverhältnisse des Platzhalters außer Acht gelassen. Beachten Sie, dass sich beim Wählen eines Ausschnitts die Qualität ändern kann. Sie erkennen ein Nachlassen der Qualität daran, dass ein gelbes oder rotes Warndreieck erscheint. (s. Qualitätskontrolle) In diesem Menü können Sie auch verschiedene Effekte, wie Masken, Transparenzen oder weiche Ränder anwählen.

Ausrichten, drehen, Effekte nutzen

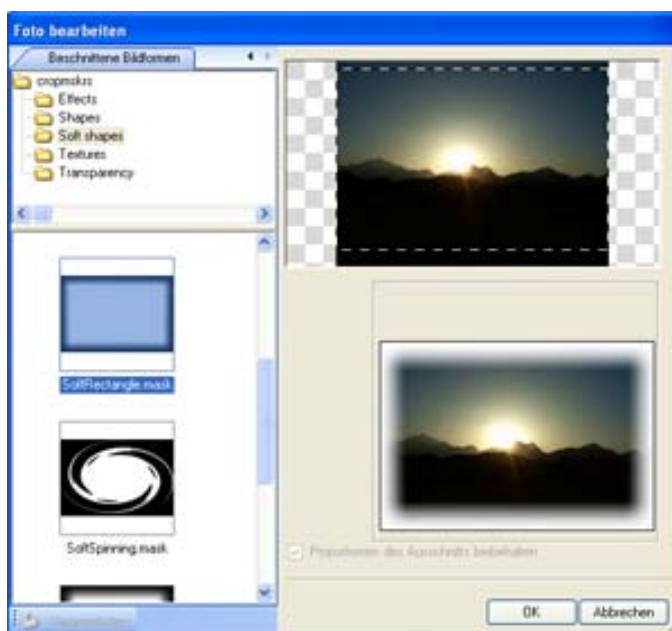

Sie können einen weiteren Bearbeitungsmodus auch durch einen Klick mit der rechten Maustaste auf das gewählte Bild aufrufen. Probieren Sie hier die einzelnen Funktionen einmal zur Probe durch. Fast alle dieser Funktionen sind standardmäßig auch oben in der Menüleiste vorhanden.



Größenanpassung

Wenn Ihre Bilder ein anderes Seitenverhältnis haben, als der Platzhalter vorgibt, können Sie entweder Ihr Bild zuschneiden und an den Platzhalter anpassen oder, was viel einfacher ist, den Platzhalter an das Bild anpassen. Ist ein markierter Platzhalter - erkennbar an den grünen Punkten - größer als das Foto, dann klicken Sie einfach auf das kleine rote Dreieck am unteren Rand. Das ist besonders wichtig, wenn durch manuelles Verschieben eines Bildes der ungenutzte Teil des Platzhalters über den Seitenrand Ihres Produktes hinausragt! Ist das nicht der Fall, können die Platzhalter ihre Größe behalten und Sie können innerhalb des Rahmens die Fotos ausrichten, wie nachstehend beschrieben. Mit dem herausragenden grünen Punkt können Sie übrigens Ihr Foto beliebig neigen.

Ausrichten der Fotos

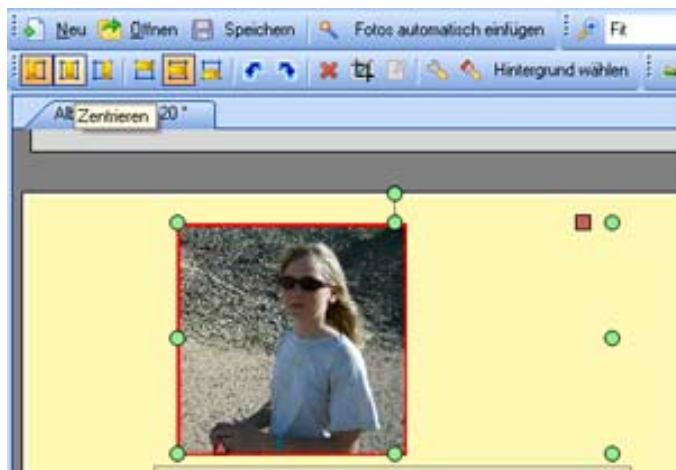

Wenn das Bild nicht die gleichen Seitenverhältnisse wie der Platzhalter hat, bleibt ein Teil des Rahmens frei. Indem Sie die Ausrichtungswerkzeuge benutzen, können Sie bestimmen, wie das Bild im Rahmen platziert werden soll. Sie können zwischen links, rechts, mittig, oben und unten wählen. So können Sie Ihre Fotos exakt ausrichten, ohne die Bilder manuell verschieben zu müssen.

Hinweis!

Die Platzhalter werden leicht verschoben! Möchten Sie zunächst alle Platzhalter fixieren, was wir empfehlen, klicken Sie oben in der Menüleiste auf das gelbe Schloss. Zum manuellen Verschieben heben Sie Sperre mit einem Klick auf das Schloss wieder auf. Wollen Sie versehentlich verschobene Foto- oder Textplatzhalter ausrichten, fügen Sie sich das Gitter mit Hilfe des blauen Gitter-Buttons ein. Das Gitter können Sie Ihrem Bedarf anpassen und wird natürlich nicht mit gedruckt! Achten Sie bitte darauf, beim manuellen Gestalten, Bilder oder Textfelder nicht zu dicht am Rand zu platzieren. Orientieren Sie sich an den Layoutvorschlägen. Die angedeuteten weißen oder rosa Kanten an den Seitenrändern liegen schon im Beschnitt oder in der Bindung. Dazu kommen technologische Fertigungstoleranzen. Wir empfehlen wenigstens ein Rasterfeld des Gitters Abstand zum Rand. Bilder oder Texte, die bis zur Blattkante gehen, werden leicht angeschnitten. Bei Seitenfüllenden Bildern ist dies natürlich gewollt, (ein Rahmen liegt dann hier außerhalb der Seite). Bei Texten wählen Sie bitte einen genügenden Abstand zum Rand.

Seiten verschieben

Sie können auch ganze Seiten verschieben. Sichern Sie vorher die Platzierung der Bilder durch das Anklicken des gelben Schlosses! Klicken Sie nun auf den Seitenhintergrund, so dass die Seite markiert ist und ziehen Sie sie mit gedrückter Maustaste dorthin, wohin die Seite verschoben werden soll. Ziehen Sie die Seite dabei etwas über den seitlichen

Rand hinaus, so dass ein dunkler Schatten seitlich neben der neuen Seite erscheint.
Lassen Sie nun die Maustaste los.

Qualitätskontrolle



Ein gelbes Warndreieck in der unteren rechten Ecke des Bildes bedeutet, daß die Auflösung des verwendeten Bildes nur durchschnittlich ist. Dies können Sie vermeiden, indem Sie einen größeren Bildausschnitt wählen oder das Bild auf der Seite verkleinern. Verwenden Sie ein auf diese Weise markiertes Foto trotz des Warnhinweises, entfällt auch in diesem Fall das Recht auf Geld-Zurück-Garantie, da eine optimale Verarbeitung nicht möglich ist.

Ein rotes Warndreieck in der unteren rechten Ecke des Bildes bedeutet, daß die Auflösung des verwendeten Bildes schlecht ist. Dies können Sie wie zuvor vermeiden, indem Sie einen größeren Bildausschnitt wählen oder das Bild auf der Seite verkleinern. Verwenden Sie ein auf diese Weise markiertes Bild trotz des Warnhinweises, entfällt auch in diesem Fall das Recht auf Geld-Zurück-Garantie, da eine optimale Verarbeitung nicht möglich ist.

Wie viele Fotos kann ich noch einfügen?



In der Leiste am unteren Bildschirmrand können Sie sehen, welche Seite Sie gerade bearbeiten, wieviele freie Rahmen Sie beim derzeitigen Layout noch mit Fotos füllen

können und die Auflösung der bisher verwendeten Fotos (hoch, durchschnittlich, schlecht).

Bilder drehen, löschen und zuschneiden

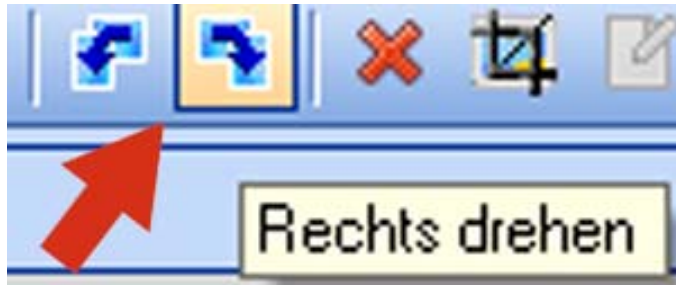

Die linken Funktionen ermöglichen das Drehen der Bilder. Rechts daneben sehen Sie die Button für Löschen und Bild zuschneiden.

Zoom



Diese Funktion ermöglicht das Ein- und Auszoomen der Seiten.

Was wird mein Produkt kosten?

Die Produkte haben immer denselben Preis, egal wie viele Bilder oder Seiten Sie bereits gestaltet haben. Während Sie ein Produkt bearbeiten, können Sie auf den Button "Preis ermitteln" klicken, um den aktuellen Preis zu erfahren. Um diese Information abzurufen, wird eine Verbindung zum Internet hergestellt.

Die Bestellung

Nachdem Sie Ihr Produkt gespeichert haben, können Sie uns Ihre Bilddaten senden, indem Sie auf "Bestellen" klicken. Nach dem erfolgreichen Upload der Daten erfolgt die eigentliche Bestellung.

Das Cover

Bei der Bestellung wählen Sie auch das Cover für Ihr Fotobuch. Einige Produkte, wie Kalender, haben kein Cover.

Probleme beim Datenaupload

Der MyPhotoFun Editor verwendet beim Gestalten nur die Thumbnails. Beim Upload der Daten werden die Bilder vom Originalspeicherplatz geladen. Dieser muss also beim Senden zur Verfügung stehen! Der MyPhotoFun Editor sucht selbst die geeignete Übertragungsart entsprechend Ihren Interneteinstellungen. Dennoch gibt es Firewalls und Virens Scanner, die einen Upload blocken. Dazu gehört unter Umständen die Windows Firewall, meist aber selbst installierte Firewalls und Protecteinstellungen von DSL Routern. Deaktivieren Sie diese, wenn der Upload fehlschlägt. Sollte der Upload dennoch nicht funktionieren, sehen bitte auf der Webseite in der Hilfe nach. Dort haben wir bei „Häufig gestellte Fragen“ weitere Hinweise vermerkt.